



MINISTÉRIO DA EDUCAÇÃO



INSTITUTO FEDERAL DE EDUCAÇÃO, CIÊNCIA E TECNOLOGIA DO CEARÁ

CONCURSO PÚBLICO CARREIRA TÉCNICO-ADMINISTRATIVA

INSTRUÇÕES

Você receberá do fiscal um caderno de provas com 60 questões. Verifique se o caderno apresenta alguma falha. Caso haja, dirija-se ao fiscal de sala, antes de iniciar a prova.

ATENÇÃO:

1. Comece a resolver as questões no caderno de provas, sem se preocupar com o cartão-resposta. O cartão-resposta será distribuído após 50 minutos do início da prova.

Não dobre nem amasse o cartão-resposta.

Os círculos correspondentes às respostas devem ser preenchidos completamente, conforme o exemplo.

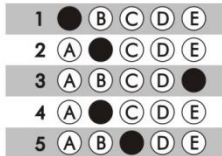

Transcreva para o cartão-resposta com letras cursivas a seguinte frase:

«Educação é aquilo que fica depois que você esquece o que a escola ensinou»

Albert Einstein

Use somente caneta de tinta azul ou preta.

Outras formas de marcação diferentes da que foi determinada implicarão na rejeição do cartão-resposta pela leitora de marcas.

A leitora também não registrará questões com marcação pouco nítida ou com mais de uma alternativa.

Não será distribuído novo cartão-resposta.

2. Será excluído da prova, e conseqüentemente eliminado do concurso, o candidato que usar meios fraudulentos.

Vale lembrar que é proibido consulta de qualquer espécie e utilização de máquinas de calcular ou similares (relógios - calculadoras), aparelhos eletrônicos (telefones celular, bip...).

3. Final da prova

Transcreva, no gabarito abaixo, as opções marcadas no seu cartão-resposta, sendo esse destacado somente pelo fiscal de sala.

Entregue, ao fiscal de sala, seu cartão-resposta e o caderno de provas.

Assine a lista de presença.

Verifique se não esqueceu algum objeto.

Deixe, imediatamente, o local de realização da prova.

DURAÇÃO DA PROVA: 4 HORAS

OBS.: o gabarito abaixo deverá ser destacado pelo fiscal de sala na devolução do caderno de provas.

01	02	03	04	05	06	07	08	09	10	11	12	13	14	15	16	17	18	19	20	21	22	23	24	25	26	27	28	29	30
<input type="checkbox"/>	<input type="checkbox"/>	<input type="checkbox"/>	<input type="checkbox"/>	<input type="checkbox"/>	<input type="checkbox"/>	<input type="checkbox"/>	<input type="checkbox"/>	<input type="checkbox"/>	<input type="checkbox"/>	<input type="checkbox"/>	<input type="checkbox"/>	<input type="checkbox"/>	<input type="checkbox"/>	<input type="checkbox"/>	<input type="checkbox"/>	<input type="checkbox"/>	<input type="checkbox"/>	<input type="checkbox"/>	<input type="checkbox"/>	<input type="checkbox"/>	<input type="checkbox"/>	<input type="checkbox"/>	<input type="checkbox"/>	<input type="checkbox"/>	<input type="checkbox"/>	<input type="checkbox"/>	<input type="checkbox"/>	<input type="checkbox"/>	<input type="checkbox"/>
31	32	33	34	35	36	37	38	39	40	41	42	43	44	45	46	47	48	49	50	51	52	53	54	55	56	57	58	59	60
<input type="checkbox"/>	<input type="checkbox"/>	<input type="checkbox"/>	<input type="checkbox"/>	<input type="checkbox"/>	<input type="checkbox"/>	<input type="checkbox"/>	<input type="checkbox"/>	<input type="checkbox"/>	<input type="checkbox"/>	<input type="checkbox"/>	<input type="checkbox"/>	<input type="checkbox"/>	<input type="checkbox"/>	<input type="checkbox"/>	<input type="checkbox"/>	<input type="checkbox"/>	<input type="checkbox"/>	<input type="checkbox"/>	<input type="checkbox"/>	<input type="checkbox"/>	<input type="checkbox"/>	<input type="checkbox"/>	<input type="checkbox"/>	<input type="checkbox"/>	<input type="checkbox"/>	<input type="checkbox"/>	<input type="checkbox"/>	<input type="checkbox"/>	<input type="checkbox"/>

TÉCNICO EM CONTABILIDADE

CARGO: TÉCNICO EM CONTABILIDADE

LÍNGUA PORTUGUESA

TEXTO 1

UM AMIGO POR UM DEFUNTO

1 Quanto à outra pessoa que teve a força obliterativa, foi o meu colega Escobar que no domingo, antes do
2 meio-dia, veio ter a Mata-cavalos. Um amigo supria assim um defunto, e tal amigo que durante cerca de cinco
3 minutos esteve com a minha mão entre as suas, como se me não visse desde longos meses.
4 – Você – janta comigo, Escobar?
5 – Vim para isto mesmo.
6 Minha mãe agradeceu-lhe a amizade que me tinha, e ele respondeu com muita polidez, ainda que um tanto
7 atado, como se carecesse de palavra pronta. Já viste que não era assim, a palavra obedecia-lhe, mas o homem
8 não é sempre o mesmo em todos os instantes. O que ele disse, em resumo, foi que me estimava pelas minhas
9 boas qualidades e aprimorada educação; no seminário todos me queriam bem, nem podia deixar de ser assim,
10 acrescentou. Insistia na educação, nos bons exemplos, "na doce e rara mãe" que o céu me deu... Tudo isso
11 com a voz engasgada e trêmula.
12 Todos ficaram gostando dele. Eu estava tão contente como se Escobar fosse invenção minha. José Dias
13 desfechou-lhe dois superlativos, tio Cosme dois capotes, e prima Justina não achou tacha que lhe pôr; depois,
14 sim, no segundo ou terceiro domingo, veio ela confessar-nos que o meu amigo Escobar era um tanto metedicho
15 e tinha uns olhos policiais a que não escapava nada.
16 – São os olhos dele, expliquei.
17 – Nem eu digo que sejam de outro.
18 – São olhos refletidos, opinou tio Cosme.
19 – Seguramente, acudiu José Dias; entretanto, pode ser que a senhora D. Justina tenha alguma razão. A
20 verdade é que uma coisa não impede outra, e a reflexão casa-se muito bem à curiosidade natural. Parece
21 curioso, isso parece, mas...
22 – A mim parece-me um mocinho muito sério, disse minha mãe.
23 – Justamente! confirmou José Dias para não discordar dela.
24 Quando eu referi a Escobar aquela opinião de minha mãe (sem lhe contar as outras, naturalmente), vi que o
25 prazer dele foi extraordinário. Agradeceu, dizendo que eram bondades, e elogiou também minha mãe, senhora
26 grave, distinta e moça, muito moça... Que idade teria?
27 – Já fez quarenta, respondi eu vagamente por vaidade.
28 – Não é possível! exclamou Escobar. Quarenta anos! Nem parece trinta; está muito moça e bonita. Também
29 a alguém há de você sair, com esses olhos que Deus lhe deu; são exatamente os dela. Enviuvou há muitos
30 anos?
31 Conte-lhe o que sabia da vida dela e de meu pai. Escobar escutava atento, perguntando mais, pedindo
32 explicação das passagens omissas ou só escuras. Quando eu lhe disse que não me lembrava nada da roça,
33 tão pequenino viera, contou-me duas ou três reminiscências dos seus três anos de idade, ainda agora frescas.
34 E não contávamos voltar à roça?
35 – Não, agora não voltamos mais. Olhe, aquele preto que ali vai passando, é de lá. Tomás!
36 – Nhonhô!
37 Estávamos na horta da minha casa, e o preto andava em serviço; chegou-se a nós e esperou.
38 – É casado, disse eu para Escobar. Maria onde está?
39 – Está socando milho, sim, senhor.
40 – Você ainda se lembra da roça, Tomás?
41 – Alembra, sim, senhor.
42 – Bem, vá-se embora.
43 Mostrei outro, mais outro, e ainda outro, este Pedro, aquele José, aquele outro Damião...
44 – Todas as letras do alfabeto, interrompeu Escobar.
45 Com efeito, eram diferentes letras, e só então reparei nisto; apontei ainda outros escravos, alguns com os
46 mesmos nomes, distinguindo-se por um apelido, ou da pessoa, como João Fulo, Maria Gorda, ou de nação
47 como Pedro Benguela, Antônio Moçambique...
48 – E estão todos aqui em casa? perguntou ele.
49 – Não, alguns andam ganhando na rua, outros estão alugados. Não era possível ter todos em casa. Nem
50 são todos os da roça; a maior parte ficou lá.
51 – O que me admira é que D. Glória se acostumasse logo a viver em casa da cidade, onde tudo é apertado;
52 a de lá é naturalmente grande.
53 – Não sei, mas parece. Mamãe tem outras casas maiores que esta; diz porém que há de morrer aqui. As
54 outras estão alugadas. Algumas são bem grandes, como a da Rua da Quitanda...

55 – Conheço essa; é bonita.
56 – Tem também no Rio Comprido, na Cidade-Nova, uma no Catete...
57 – Não lhe hão de faltar tetos, concluiu ele sorrindo com simpatia.
58 Caminhamos para o fundo. Passamos o lavadouro; ele parou um instante aí, mirando a pedra de bater
59 roupa e fazendo reflexões a propósito do asseio; depois continuamos. Quais foram as reflexões não me lembra
60 agora; lembra-me só que as achei engenhosas, e ri, ele riu também. A minha alegria acordava a dele, e o céu
61 estava tão azul, e o ar tão claro, que a natureza parecia rir também conosco. São assim as boas horas deste
62 mundo. Escobar confessou esse acordo do interno com o externo, por palavras tão finas e altas que me
63 comoveram; depois, a propósito da beleza moral que se ajusta à física, tornou a falar de minha mãe, "um anjo
64 dobrado", disse ele.

ASSIS, Machado de. **Dom Casmurro**. Texto de referência: *Obras Completas* de Machado de Assis, vol. I, Nova Aguilar, Rio de Janeiro, 1994. Publicado originalmente pela Editora Garnier, Rio de Janeiro, 1899.

Disponível em <<http://machado.mec.gov.br/images/stories/pdf/romance/marm08.pdf>>

01. Das acepções da palavra "obliterativa", que se encontram abaixo, a que mais se adequa ao sentido em que aparece no fragmento "Quanto à outra pessoa que teve a força obliterativa, foi o meu colega Escobar (...)", linha 1, é
- A) fazer desaparecer ou desaparecer pouco a pouco; apagar(-se).
 - B) fazer sair ou fazer deixar de existir; destruir, eliminar, suprimir.
 - C) fechar-se ou fechar a cavidade de; obstruir(-se).
 - D) carimbar (selo, bilhete), para que não possa ser utilizado outra vez.
 - E) fazer esquecer ou ficar esquecido.
02. De acordo com o texto, é **correto** inferir que
- A) Escobar foi bem aceito por todas as pessoas da casa de Bentinho.
 - B) Dona Glória (a mãe de Bentinho) era uma mulher idosa.
 - C) Dona Glória procurava manter os escravos sempre perto dela.
 - D) Justina alimentava desconfianças sobre Escobar.
 - E) José Dias costumava opor-se às opiniões de Dona Glória.
03. Nos fragmentos abaixo, extraídos do texto, temos, respectivamente, as seguintes figuras de linguagem:
- I. "José Dias desfechou-lhe dois superlativos, tio Cosme dois capotes (...)", linhas 12 e 13
 - II. "(...) veio ela confessar-nos que o meu amigo Escobar era um tanto metedido (...)", linha 14
 - III. "– A mim parece-me um mocinho muito sério, (...)", linha 22
 - IV. "– Não lhe hão de faltar tetos, (...)", linhas 57
- A) I. metáfora; II. metonímia; III. eufemismo; IV. silepse.
 - B) I. eclipse; II. hipérbole; III. eufemismo; IV. sínodoque.
 - C) I. zeugma; II. metáfora; III. pleonasma; IV. silepse.
 - D) I. hipérbole; II. hipérbato; III. pleonasma; IV. sínodoque.
 - E) I. zeugma; II. hipérbato; III. pleonasma; IV. sínodoque.
04. A oração destacada em "(...) o céu estava tão azul, e o ar tão claro, **que a natureza parecia rir também conosco.**", linhas 60 e 61, expressa ideia de
- A) consequência.
 - B) concessão.
 - C) conformidade.
 - D) comparação.
 - E) condição.
05. Passando, corretamente, os verbos dos fragmentos abaixo, extraídos do texto, que se encontram no imperativo afirmativo, para o imperativo negativo, temos, respectivamente,
- "Olhe, aquele preto que ali vai passando, é de lá. Tomás!", linha 35.
"– Bem, vá-se embora.", linha 42.
- A) Não olhes, aquele preto que ali vai passando, é de lá. Tomás!; — Bem, não se vá embora.
 - B) Não olhe, aquele preto que ali vai passando, é de lá. Tomás!; — Bem, não se vá embora.
 - C) Não olhes, aquele preto que ali vai passando, é de lá. Tomás!; — Bem, não se vás embora.
 - D) Não olhe, aquele preto que ali vai passando, é de lá. Tomás!; — Bem, não vades embora.
 - E) Não olhes, aquele preto que ali vai passando, é de lá. Tomás!; — Bem, não vades embora.
06. Observe as acepções do substantivo **reminiscências**.
- I. Aquilo do qual se recorda; lembrança; recordação.
 - II. Recordação vaga, quase apagada.
 - III. Faculdade de reter na memória e reproduzir os conhecimentos adquiridos.
 - IV. Recordação gradativa que o homem tem das ideias que contemplou em estado puro, antes da sua encarnação; anamnese.

22 estudo. Porém, os pesquisadores ressaltam que isso não significa que todas as pessoas com depressão leve
23 devam receber antidepressivos, já que pacientes com esse problema costumam responder bem a
24 psicoterapias. Além disso, os medicamentos podem apresentar efeitos colaterais para o organismo.

Disponível em <<http://veja.abril.com.br/noticia/saude/antidepressivos-tambem-podem-beneficiar-pessoas-com-depressao-leve>>

11. Sobre o texto acima, é **incorreto** afirmar-se que
- A) pessoas com depressão leve devem usar antidepressivos.
 - B) há um consenso atualmente de que pacientes com depressão leve melhoram com terapias e até mesmo sozinhos.
 - C) o fator determinante para a indicação do uso de antidepressivos deve ser necessariamente a persistência dos sintomas.
 - D) pesquisas anteriores identificavam a eficiência de medicamentos somente em pacientes com depressão grave.
 - E) os pacientes que tomaram placebo durante a pesquisa tiveram uma melhora menos acentuada nos sintomas depressivos do que os que tomaram antidepressivos.
12. É **correto** afirmar-se que, dos itens abaixo,
- I. Placebo é um tipo de medicamento de efeito e duração curtos.
 - II. O tratamento da depressão envolve muitos fatores, entre eles mudanças de alimentação e prática de atividade física.
 - III. A psicoterapia acompanhada de antidepressivos garante o sucesso no tratamento da depressão.
- A) somente I está correta.
 - B) somente II está correta.
 - C) somente III está correta.
 - D) todas estão corretas.
 - E) todas estão erradas.
13. Assim como em **cogitarem**, linha 21, são grafadas com **G**:
- A) beringela, tigela, gentileza, gerimum.
 - B) giboia, gerimum, gerir, gesto.
 - C) Agiota, gíria, estrangeiro, viagem.
 - D) Monge, argila, beringela, lage.
 - E) gesto, geito, lage, tigela.
14. Usa-se vírgula pelo mesmo motivo que na expressão destacada “Para ele, **porém**, a decisão dos profissionais de receitar ou não antidepressivos não deve se basear necessariamente no grau do problema, mas sim na persistência dos sintomas”, linhas 9 a 11, no item
- A) **Fortaleza**, 15 de maio de 2011.
 - B) Ora, **Patrícia**, não diga bobagens.
 - C) Era uma senhora **séria, íntegra** e sincera.
 - D) Os cerrados estão produzindo, **todavia**, altas quantidades de alimentos.
 - E) Fortaleza, **a cidade do sol**, já tem um trânsito caótico.
15. O sinal de crase está empregado **incorretamente** em
- A) queremos uma pizza à moda italiana
 - B) assisti à peça que está em cartaz.
 - C) não vendemos à prazo.
 - D) respondeu às perguntas do interrogatório com muita segurança.
 - E) chegamos às nove horas.

Para responder à questão 16, leia a tirinha abaixo.



Disponível em <<http://tirasdemafulda.tumblr.com/>>

16. No último quadrinho, são usados **dois pontos** na fala da Mafalda, por se tratar de
- A) um vocativo.
 - B) uma citação.
 - C) um aposto.
 - D) uma enumeração.
 - E) uma fala da personagem.

Leia o texto abaixo, para responder às questões 17 a 20.

_____ n.º 118/2009/GR
Em 7 de maio de 2009.

Ao Senhor Chefe do Departamento de Administração
Assunto: **Instalação de microcomputadores**

1. Nos termos do Plano Geral de informatização, solicitamos a _____ 1 _____ verificar a possibilidade de que sejam instalados três microcomputadores neste Departamento.
2. Ressaltamos que o equipamento seja dotado de disco rígido e de monitor padrão EGA. Quanto a programas, haverá necessidade de dois tipos: um processador de textos e outro gerenciador de banco de dados.
3. Sugerimos que o treinamento de pessoal para operação dos micros esteja a cargo da Seção de Treinamento do Departamento de Modernização, cuja chefia já manifestou seu acordo a respeito.
4. Mencionamos, por fim, que a informatização dos trabalhos deste Departamento ensejará racional distribuição de tarefas entre os servidores e, sobretudo, uma melhoria na qualidade dos serviços prestados.

Atenciosamente,

[nome]
[cargo]

Disponível em <<http://redacaooficial.ufsc.br>>

17. Considerando-se as normas de redação oficial, a estrutura do documento acima é de um
- A) ofício.
 - B) memorando.
 - C) correio eletrônico.
 - D) requerimento.
 - E) aviso.
18. O pronome de tratamento que completa adequadamente a **lacuna 1** do texto é
- A) Vossa Senhoria.
 - B) Vossa Eminência.
 - C) Vossa Magnificência.
 - D) Vossa Excelência.
 - E) Sua Excelência.
19. Sobre as normas técnicas de redação oficial, é **correto** afirmar-se que
- A) a concisão, a clareza, a objetividade e a formalidade contribuem para que seja alcançada a pessoalidade necessária em documentos oficiais.
 - B) em comunicações oficiais, deve sempre prevalecer a linguagem técnica.
 - C) aviso e ofício são modalidades de comunicação oficial completamente diferentes.
 - D) o memorando é a modalidade de comunicação entre unidades administrativas de diferentes órgãos.
 - E) o memorando segue o modelo do padrão ofício.
20. O vocativo a ser empregado em comunicações dirigidas aos Chefes de Poder é
- A) Senhor.
 - B) Excelentíssimo Senhor.
 - C) Vossa Eminência.
 - D) Magnífico Senhor.
 - E) Eminentíssimo Senhor.

CONHECIMENTOS ESPECÍFICOS

21. Os princípios de contabilidade foram estabelecidos pelo Conselho Federal de Contabilidade – CFC através, da Resolução CFC n.º 750/93, com alterações trazidas pela Resolução CFC n.º 1.282/10. O principal objetivo da adoção destes princípios é criar meios, para que as informações contábeis sejam divulgadas de forma confiável, útil e uniforme para os usuários internos e externos. De acordo com as Resoluções do CFC citadas, sobre os Princípios da Contabilidade, é **correto** afirmar-se que
- A) diante de situações que apresentem opções igualmente válidas, o Princípio da Competência impõe a escolha da hipótese de que resulte menor patrimônio líquido.
 - B) o princípio contábil que reconhece o patrimônio como objeto da Contabilidade e afirma a autonomia patrimonial é o Princípio da Continuidade.
 - C) o Princípio da Atualização Monetária determina que os componentes do patrimônio devem ser inicialmente registrados pelos valores originais das transações, expressos em moeda nacional.
 - D) o Princípio da Competência refere-se ao processo de mensuração e apresentação dos componentes patrimoniais, para produzir informações íntegras e tempestivas.
 - E) o Princípio da Continuidade pressupõe que a Entidade continuará em operação no futuro, portanto a mensuração e a apresentação dos componentes do patrimônio levam em conta esta circunstância.

22. Uma das principais alterações, trazidas pela Resolução CFC nº 1.282/10, foi a extinção de um dos princípios contábeis, que é o princípio do(a)
- A) registro pelo valor original. B) continuidade.
 C) entidade. D) atualização monetária.
 E) oportunidade.
23. A Empresa comercial Belchior Ltda. vendeu, em maio de 2011, R\$ 20.000,00 em mercadorias a prazo, com vencimento para 30 dias. A Conta Clientes, utilizada nessa transação, será considerada
- A) origem de recursos. B) aplicação de recursos.
 C) de receita. D) direito a receber de longo prazo.
 E) passivo circulante.
24. Segundo a Lei 6.404/76, com redação alterada pela Lei no 11.941/09, o ativo diferido foi revogado da estrutura do balanço patrimonial a partir do exercício de 2009. O saldo das contas do ativo diferido das sociedades anônimas, que não puder ser alocado a outro grupo de contas, em 31 de dezembro de 2008, poderá
- A) ser reclassificado como ativo não circulante / intangível.
 B) ser remanejado para o patrimônio líquido / reservas de capital.
 C) ser considerado como receita efetiva do exercício.
 D) ter o saldo transferido para as reservas de contingências.
 E) permanecer no ativo sob essa classificação até sua completa amortização
25. A revendedora de veículos R. Fagner LTDA adquiriu, no dia 15/01/2012, 12 automóveis, pagando R\$ 10.000,00 por cada um. Sabe-se que 50% dos automóveis eram para revenda e o restante para uso da diretoria e que a transação foi paga 20% à vista e o restante, a prazo. Considerando-se que a empresa está instalada num paraíso fiscal, onde os impostos incidentes na transação e os juros são iguais a 0 (zero), é **correto** afirmar-se que a escrituração do lançamento contábil desta compra representa um
- A) fato contábil modificativo.
 B) lançamento de terceira fórmula.
 C) fato contábil misto aumentativo.
 D) lançamento de quarta fórmula.
 E) lançamento que fere o Método das Partidas Dobradas.
26. Em conformidade com a lei 6.404/76 e suas posteriores alterações e de acordo com as Normas Brasileiras de Contabilidade, emanadas pelo CFC, a Demonstração do Fluxo de Caixa deve ser elaborada pelos métodos direto ou indireto e deve segregar as movimentações em três grandes grupos de fluxos de caixa, que são
- A) das operações, dos investimentos e dos financiamentos.
 B) dos agentes consignatários, dos agentes correspondentes e da conta de proprietários.
 C) das variações ativas, das variações passivas e das mutações.
 D) dos empenhos, das liquidações e dos pagamentos.
 E) dos ativos, dos passivos e do patrimônio líquido.

Atenção: as questões 27, 28 e 29 baseiam-se nos dados abaixo.

O saldo das contas abaixo foi extraído do software contábil da Cia. Manassés S.A., do ramo de extração vegetal.

Contas	Saldo
Caixa	R\$ 1.500,00
Banco Conta Movimento	R\$ 2.500,00
Clientes	R\$ 1.000,00
Ações de Coligadas	R\$ 6.000,00
Adiantamento a Sócios	R\$ 1.000,00
Fornecedores	R\$ 3.000,00
Salários a Pagar	R\$ 1.000,00
Tributos a Recolher	R\$ 500,00
Capital Social	R\$ 10.000,00
Prejuízos Acumulados	R\$ 800,00
Imóveis	R\$ 1.000,00
Ágio na Emissão de Ações	R\$ 600,00
Adiantamento a Empregados	R\$ 100,00
Despesa de Vendas	R\$ 500,00
Depreciação Acumulada	R\$ 100,00
Reserva Legal	R\$ 1.000,00
Tributos a recolher	R\$ 300,00

Contas	Saldo
Móveis e Utensílios	R\$ 1.000,00
Ações em tesouraria	R\$ 800,00
Tributos a recuperar	R\$ 200,00
Capital a integralizar	R\$ 1.500,00
Vendas	R\$ 6.000,00
Custos das Mercadorias Vendidas	R\$ 3.200,00
Veículo	R\$ 2.000,00
Reserva para contingências	R\$ 500,00
Reservas de Lucros a realizar	R\$ 100,00

27. Elaborando-se o balancete geral com os saldos, haverá
- contas patrimoniais com saldos credores, somando R\$ 23.100,00.
 - ativo circulante somando R\$ 5.100,00.
 - patrimônio líquido somando R\$ 9.100,00.
 - contas de resultado de natureza devedora, com saldo no valor de R\$ 3.800,00.
 - passivo circulante somando R\$ 5.800,00.
28. O saldo do ativo circulante e do ativo não circulante será, respectivamente: [,
- R\$ 5.200,00 e R\$ 11.000,00.
 - R\$ 5.300,00 e R\$ 10.900,00.
 - R\$ 5.100,00 e R\$ 11.700,00.
 - R\$ 10.200,00 e R\$ 10.900,00.
 - R\$ 6.000,00 e R\$ 11.000,00.
29. O saldo total do passivo circulante será
- R\$ 4.800,00.
 - R\$ 4.900,00.
 - R\$ 7.800,00.
 - R\$ 5.600,00.
 - R\$ 6.300,00.
30. De acordo com a legislação societária (6.404/76 e posteriores alterações), no que tange às demonstrações contábeis, julgue os itens a seguir.
- O Balanço Patrimonial e a Demonstração das Mutações do Patrimônio Líquido fazem parte das demonstrações financeiras obrigatórias para todas as Companhias.
 - As demonstrações de cada exercício serão publicadas com a indicação dos valores correspondentes das demonstrações do exercício anterior.
 - Nas demonstrações, os pequenos saldos poderão ser agregados, desde que indicada a sua natureza e não ultrapassem 0,1 (um décimo) do valor do respectivo grupo de contas, mas é vedada a utilização de designações genéricas, como "diversas contas" ou "contas-correntes".
 - As demonstrações serão complementadas por notas explicativas e outros quadros analíticos ou demonstrações contábeis necessários para esclarecimento da situação patrimonial e dos resultados do exercício.
 - A companhia fechada com patrimônio líquido, na data do balanço, inferior a R\$ 20.000.000,00 (vinte milhões de reais) não será obrigada à elaboração e à publicação da demonstração dos fluxos de caixa.
 - As companhias fechadas deverão optar por observar as normas sobre demonstrações financeiras expedidas pela Comissão de Valores Mobiliários para as companhias abertas.
- Estão **corretas**:
- I, II e III.
 - II, III e VI.
 - I, II, V.
 - II, III e IV.
 - II, III e V.
31. Em relação ao Balanço Patrimonial, é **errado** afirmar-se que
- no ativo, as contas serão dispostas em ordem decrescente de grau de liquidez dos elementos nelas registrados.
 - o ativo não circulante é composto por ativo realizável a longo prazo, investimentos, permanente e intangível.
 - o patrimônio líquido está dividido em capital social, reservas de capital, ajustes de avaliação patrimonial, reservas de lucros, ações em tesouraria e prejuízos acumulados.
 - na companhia em que o ciclo operacional da empresa tiver duração maior que o exercício social, a classificação no circulante ou longo prazo terá por base o prazo desse ciclo.
 - a conta do capital social discriminará o montante subscrito e, por dedução, a parcela ainda não realizada.

32. Considere que os dados da tabela abaixo (valores em reais) são relativos à demonstração de resultado de determinada empresa.

RECEITA BRUTA	R\$ 300.000,00
- IMPOSTOS SOBRE VENDAS	R\$ 40.000,00
- CUSTO DAS MERCADORIAS VENDIDAS	R\$ 150.000,00
- SALÁRIO	R\$ 20.000,00
- FGTS	R\$ 1.600,00
- DEPRECIAÇÃO	R\$ 3.000,00
RECEITAS FINANCEIRAS	R\$ 1.500,00
RECEITAS DE ALUGUEL	R\$ 3.000,00
RECEITAS COM EQUIVALÊNCIA PATRIMONIAL	R\$ 1.200,00

De acordo com estas informações, o valor adicionado recebido em transferência, no período, é de R\$

- A) 301.200,00. B) 1.200,00.
C) 2.700,00. D) 5.700,00.
E) 305.700,00.
33. Conforme art. 200 da Lei Societária, **não** é uma destinação da reserva de capital:
- A) resgate, reembolso ou compra de ações.
B) resgate de partes beneficiárias.
C) incorporação ao capital social.
D) pagamento de dividendo a ações ordinárias.
E) absorção de prejuízos que ultrapassem os lucros acumulados e as reservas de lucros.
34. **Não** deve figurar na demonstração do fluxo de caixa:
- A) recebimento de um imóvel em doação.
B) pagamento de juros sobre empréstimos.
C) recebimento de recursos financeiros de acionistas.
D) pagamento de juros sobre empréstimos.
E) recebimento de venda de títulos de outras sociedades.

Atenção: as questões 35, 36 e 37 baseiam-se nos dados abaixo.

A empresa comercial Tiririca Ltda, que atua no ramo empresarial humorístico da cidade de Fortaleza-CE, adquiriu, em 20/03/2011, um lote de retroprojetores, revendendo a metade deste lote por R\$ 560.000,00. Nas transações de compra e venda, a empresa está sujeita à incidência de ICMS, Pis e Cofins. 18%, 1,65% e 7,6% são as respectivas alíquotas destes tributos (não cumulativos) e o lucro bruto auferido, na transação, foi de R\$ 160.000,00.

35. O Custo das Mercadorias Vendidas foi igual a R\$
- A) 247.400,00. B) 407.400,00.
C) 152.600,00. D) 160.000,00.
E) 254.800,00.
36. Os impostos incidentes sobre a compra e sobre a venda são, respectivamente, R\$
- A) 185.337,46 e 152.600,00. B) 407.400,00 e 152.600,00.
C) 152.600,00 e 185.337,46. D) 152.600,00 e 407.400,00.
E) 254.800,00 e 152.600,00.
37. O valor efetivamente pago ao fornecedor pela compra foi equivalente a R\$
- A) 494.800,00. B) 680.137,46.
C) 1.174.937,46. D) 608.120,13.
E) 254.800,00.
38. A companhia de pleno direito dissolve-se, **exceto**
- A) pelo término do prazo de duração.
B) nos casos previstos no estatuto.
C) por deliberação da assembleia geral.
D) quando o prejuízo acumulado ultrapassar o capital social.
E) pela extinção, na forma da lei, da autorização para funcionar.
39. Reserva Legal, Reservas Estatutárias, Reservas para Contingências, Reservas de Incentivos Fiscais, Reserva de Retenção de Lucros e Reserva de Lucros a Realizar são os tipos de Reservas de Lucros segundo a lei societária. A soma de todas as Reservas de Lucros não poderá ultrapassar o Capital Social da empresa, porém a _____, _____ e _____ estão excluídas deste cálculo. Preenchem corretamente as lacunas, segundo a Lei 6.404/64:
- A) Reserva Legal, Reservas Estatutárias, Reservas para Contingências.
B) Reservas para Contingências, Reservas de Incentivos Fiscais, Reserva de Lucros a Realizar.
C) Reservas Estatutárias, Reservas para Contingências, Reserva de Lucros a Realizar.

- D) Reserva de Retenção de Lucros, Reserva de Lucros a Realizar e Reserva Legal.
- E) Reserva Legal, Reservas Estatutárias e Reserva de Lucros a Realizar.

40. O Artigo 183 da lei societária considera valor justo dos investimentos o
- A) preço pelo qual possam ser repostos.
 - B) preço líquido de realização mediante venda no mercado.
 - C) valor líquido pelo qual possam ser alienados a terceiros.
 - D) valor que se obtiver em um mercado ativo.
 - E) valor presente dos investimentos.
41. A lei 4.320, que estatui normas gerais de Direito Financeiro, classifica as despesas públicas em despesas correntes e despesas de capital. Representa, **corretamente**, uma despesa de capital:
- A) o pagamento do pessoal civil.
 - B) a aquisição de material de consumo.
 - C) as Contribuições de Previdência Social dos servidores.
 - D) a aquisição de títulos representativos do capital de empresas já constituídas.
 - E) a despesa destinada a atender obras de conservação de bens imóveis.
42. O Título IV da Lei nº 4.320 aborda, entre os arts. 34 e 39, as normas gerais do exercício financeiro. Sobre isto, é **falso** afirmar-se que
- A) o exercício financeiro coincidirá com o ano civil.
 - B) pertencem ao exercício financeiro as receitas nele arrecadadas e as despesas nele legalmente pagas.
 - C) consideram-se Restos a Pagar as despesas empenhadas, mas não pagas até o dia 31 de dezembro.
 - D) reverte à dotação a importância de despesa anulada no exercício.
 - E) a Dívida Ativa da União será apurada e inscrita na Procuradoria da Fazenda Nacional.
43. O Instituto Federal de Ciência e Tecnologia do Ceará – IFCE, ao reservar dotação orçamentária para a aquisição de imóvel já em utilização para funcionamento da nova sede da Reitoria, classificará essa despesa como
- A) transferência de capital.
 - B) inversão financeira.
 - C) despesa corrente.
 - D) investimento.
 - E) material permanente.
44. O primeiro estágio da execução da despesa pública é
- A) a verificação do direito adquirido pelo credor, tendo por base os títulos e os documentos comprobatórios do respectivo crédito.
 - B) o ato emanado de autoridade competente, que cria, para o Estado, obrigação de pagamento pendente ou não de implemento de condição.
 - C) o despacho exarado por autoridade competente, determinando a extinção da obrigação.
 - D) o procedimento administrativo que tem por objetivo verificar, entre vários fornecedores habilitados, quem oferece condições mais vantajosas para a aquisição de bem ou serviço.
 - E) a fase em que são estimadas as despesas para o exercício financeiro convertidas em Lei orçamentária anual.
45. Para a identificação do código da natureza da despesa, deve ser utilizado o conjunto de tabelas em que cada título é associado a um número. A agregação destes números, num total de seis dígitos, constituirá o código referente à classificação da despesa quanto à sua natureza. O contador, ao se deparar com o código 3.3.90.30, por interpretação, saberá identificar que se trata de uma despesa corrente, para adquirir material de consumo. O terceiro e o quarto dígito da sequência numérica informada representam
- A) o desdobramento do elemento de despesa.
 - B) as funções de governo.
 - C) o elemento de despesa.
 - D) a categoria econômica.
 - E) a modalidade de aplicação.
46. Os itens orçamentários **amortização da dívida** e **amortização de empréstimos** pertencem, respectivamente, às categorias econômicas
- A) Despesa de Capital e Receita de Capital.
 - B) Receita de Capital e Despesa de Capital.
 - C) Despesa Corrente e Receita Corrente.
 - D) Receita Corrente e Despesa de Capital.
 - E) Despesa de Capital e Despesa Corrente.
47. Relacione as colunas abaixo.
- | | |
|-----------------|---|
| 1) Empenho | () Verificação do direito adquirido pelo credor |
| 2) Liquidação | () Momento em que os contribuintes comparecem perante os agentes arrecadadores |
| 3) Pagamento | () Ato pelo qual se verificam o valor e o vencimento de cada tributo |
| 4) Lançamento | () Comprometimento do crédito orçamentário |
| 5) Arrecadação | () Extinção da obrigação com fornecedores de bens e serviços |
| 6) Recolhimento | () Entrega dos recursos arrecadados à Conta Única do Tesouro |
- A sequência **correta** é
- A) 1, 2, 3, 4, 5 e 6.
 - B) 2, 5, 1, 4, 6 e 3.
 - C) 2, 5, 4, 1, 3 e 6.
 - D) 2, 6, 4, 1, 3 e 5.
 - E) 1, 6, 4, 3, 2 e 5.

48. À Luz da Lei 4.320, julgue os itens.

- I. A contabilidade evidenciará, perante a Fazenda Pública, a situação de todos quantos, de qualquer modo, arrecadem receitas, efetuem despesas, administrem ou guardem bens a ela pertencentes ou confiados.
- II. Os serviços de contabilidade serão organizados, de forma a permitirem o acompanhamento da execução orçamentária, o conhecimento da composição patrimonial, a determinação dos custos dos serviços industriais, o levantamento dos balanços gerais e a análise e a interpretação dos resultados econômicos e financeiros.
- III. A escrituração sintética das operações financeiras e patrimoniais se efetuará pelo método das partidas simples.
- IV. A contabilidade evidenciará os fatos ligados à administração orçamentária, financeira patrimonial, industrial e comercial.
- V. O levantamento geral dos bens móveis e imóveis terá por base o inventário sintético de cada unidade administrativa e os elementos da escrituração analítica na contabilidade.

É **correto** dizer-se que

- A) apenas uma alternativa é verdadeira. B) existem apenas duas alternativas verdadeiras.
C) existem apenas três alternativas verdadeiras. D) existe apenas uma alternativa falsa.
E) todas as alternativas são verdadeiras.

49. De acordo com a Lei 4.320, existe uma Receita de Capital que não pode ser classificada como Receita Orçamentária, que é a

- A) Receita de Contribuições. B) Amortização da Dívida.
C) Amortização de Empréstimo. D) Alienação de Bens.
E) Superávit do Orçamento Corrente.

50. São receitas de capital:

- A) Receita de Contribuições, Receitas Patrimoniais, Amortização de Empréstimo.
B) Impostos, Taxas e Contribuições.
C) Amortização de Empréstimo, Alienação de Bens e Operações de Crédito.
D) Alienação de Bens, Operações de Crédito e Amortização da Dívida.
E) Superávit do Orçamento Corrente, Dívida Ativa e Operações de Crédito.

51. A contabilidade do município de Senador Tibério realizou, durante o exercício de 2011, as seguintes receitas e despesas, em R\$.

Receitas :	Valores:
Impostos -----	150,00
Operações de Créditos -----	80,00
Alienação de Bens -----	120,00
Taxas -----	90,00

Despesas:	Valores:
Aquisição de Imóvel -----	200,00
Material para Distribuição Gratuita -----	60,00
Despesas com Pessoal -----	150,00
Aquisição de Veículo -----	30,00

É **correto** concluir-se que

- A) foi apurado um superávit na execução orçamentária.
B) foi apurado um déficit na execução orçamentária.
C) as Receitas de Capital superaram as Receitas Correntes.
D) as Despesas Correntes superaram as Despesas de Capital.
E) as Receitas Correntes superaram as Despesas Correntes.

Atenção: as questões 52 e 53 baseiam-se nos dados abaixo.

O Balanço Patrimonial de Determinado ente público apresentou os seguintes saldos contábeis, em R\$.

Ativo Real.....	2.500,00
Passivo Permanente.....	1.500,00
Ativo Permanente	1.000,00
Passivo Compensado.....	800,00
Passivo Financeiro.....	300,00

52. O saldo do Ativo Financeiro será, em R\$, igual a

- A) 1.500,00. B) 300,00.
C) 1.000,00. D) 800,00.
E) 3.500,00.

53. O Saldo do Ativo Compensado será, em R\$, igual a
- A) 2.500,00
 - B) 1.100,00
 - C) 800,00
 - D) 1.500,00
 - E) 3.500,00
54. O conteúdo da Demonstração das Variações Patrimoniais – DVP – evidenciará as alterações verificadas no patrimônio ocorridas durante o exercício financeiro, resultantes ou independentes da execução orçamentária, e indicará o resultado patrimonial do exercício. Na DVP, haverá superávit patrimonial, quando as
- A) Receitas são maiores que as Despesas.
 - B) Variações Passivas são maiores que as Variações Ativas.
 - C) Variações Ativas são maiores que as Variações Passivas.
 - D) Mutações Patrimoniais Ativas são maiores que as Mutações Patrimoniais Passivas.
 - E) Receitas de Capital superarem as Receitas Correntes.
55. A Caixa Econômica Federal, empresa pública pertencente à União, repassou recursos financeiros para os cofres públicos, provenientes do lucro do exercício de 2010. Esta receita será classificada, no Balanço Geral da União, como
- A) Receita Patrimonial.
 - B) Receita de Capital.
 - C) Transferências Correntes.
 - D) Transferências de Capital.
 - E) Operações de Crédito.
56. Não é dispensável à licitação, à luz do texto atual da Lei nº 8.666/93
- A) quando a União tiver que intervir no domínio econômico, para regular preços ou normalizar o abastecimento.
 - B) quando houver possibilidade de comprometimento da segurança nacional, nos casos estabelecidos em decreto do Presidente da República, ouvido o Conselho de Defesa Nacional.
 - C) nas compras de hortifrutigranjeiros, pão e outros gêneros perecíveis, no tempo necessário para a realização dos processos licitatórios correspondentes, realizadas diretamente com base no preço do dia.
 - D) nos casos de guerra ou grave perturbação da ordem.
 - E) nas concessões de direito real de uso.
57. Os contratos regidos pela Lei nº 8.666/93, texto atualizado, poderão ser alterados, com as devidas justificativas, por acordo entre as partes. Segundo a supracitada lei, não apresenta caso de alteração desta natureza:
- A) quando conveniente à substituição da garantia de execução.
 - B) quando necessária à modificação da forma de pagamento, por imposição de circunstâncias supervenientes, mantido o valor inicial atualizado, vedada a antecipação do pagamento, com relação ao cronograma financeiro fixado, sem a correspondente contraprestação de fornecimento de bens ou execução de obra ou serviço.
 - C) para restabelecer a relação que as partes pactuaram inicialmente entre os encargos do contratado e a retribuição da administração para a justa remuneração da obra, serviço ou fornecimento, objetivando a manutenção do equilíbrio econômico-financeiro inicial do contrato, na hipótese de sobrevirem fatos imprevisíveis, ou previsíveis porém de consequências incalculáveis, retardadores ou impeditivos da execução do ajustado, ou, ainda, em caso de força maior, caso fortuito ou fato do príncipe, configurando álea econômica extraordinária e extracontratual.
 - D) quando houver modificação do projeto ou das especificações, para melhor adequação técnica aos seus objetivos.
 - E) quando necessária à modificação do regime de execução da obra ou serviço, bem como do modo de fornecimento, em face de verificação técnica da inaplicabilidade dos termos contratuais originários.
58. Tendo-se por base o texto corrente da Constituição da República Federativa do Brasil de 1988 – CRFB/88, o prazo de validade dos concursos públicos será
- A) de 2 anos, prorrogável uma vez, por igual período.
 - B) de 2 anos, sendo vedada a sua prorrogação.
 - C) de até 2 anos, prorrogável uma vez por igual período.
 - D) de até um 1 ano, prorrogável por uma vez por igual período.
 - E) de até 1 ano, não prorrogável.
59. A Constituição da República Federativa do Brasil de 1988 – CRFB/88, texto atual (art. nº 39), aplica direitos trabalhistas, disposto no seu art. 7º, aos servidores ocupantes de cargo público, portanto, Luciana, servidora pública federal, pertencente ao quadro permanente do IFCE, não terá direito
- A) à Licença à gestante, sem prejuízo do emprego e do salário.
 - B) ao Fundo de garantia do tempo de serviço.
 - C) à remuneração do trabalho noturno superior à do diurno.
 - D) ao gozo de férias anuais remuneradas com, pelo menos, um terço a mais do que o salário normal.
 - E) ao repouso semanal remunerado, preferencialmente aos domingos.

60. Com base na Administração Pública, posto na Constituição da República Federativa do Brasil de 1988 – CRFB/88, texto atual, e também aceito pela doutrina constitucional majoritária, a frase “Qualquer modificação no edital exige divulgação pela mesma forma que se deu o texto original” está relacionada com o Princípio
- A) da Publicidade.
 - B) da Moralidade.
 - C) da Impessoalidade.
 - D) do Interesse Público.
 - E) do Controle ou Tutela.